



Nyhedsbrev

I DETTE NUMMER:

Årsmøde	1
Vigtige programrettelser	2
Onkologiskemaer	3
NIP-data offentliggjort	3
Styregruppemøde flyttet	4
Tilrettet TNM-registrering	4
Stiftende møde i DMLCG	4
Mødekalender	4

Årsmøde 2004

Årsmødet i Dansk Lunge Cancer Gruppe og Dansk Lunge Cancer Register afholdes igen i år på Rigshospitalet.

Mødet afholdes:

onsdag den 16. juni 2004.

På årsmødet vil der være beretning fra Dansk Lunge Cancer Gruppe og undergrupper, herunder Dansk Lunge Cancer Register.

I forbindelse med årsmødet vil årsrapporten vedr. 2003 blive offentliggjort. Der vil i år kun udkomme en årsrapport fælles for alle afdelingstyper. Årsrapporten vil indeholde en generel del og underkapitler vedr. udredning, kirurgi og onkologi. I lighed med kirurgirapporten fra sidste år vil alle data og så afdelingsspecifikke være offentlige.

Deadline for indberetning af data for Dansk Lunge Cancer Register vedr. 2003 er som tidligere år

1. April 2004

Denne deadline er også deadline for indberetning af data for den næste rapport for Det Nationale Indikatorprojekt.

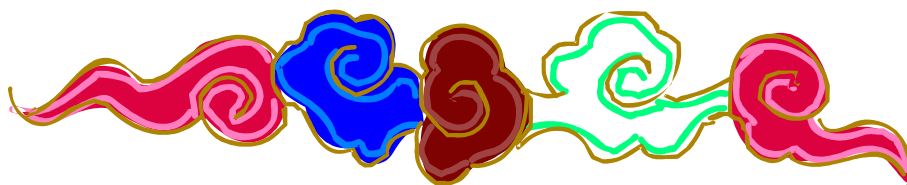

Vigtige programrettelser



Indenfor de første 2 måneder af i år har vi i Dansk Lunge Cancer Register gennemført en række længe ønskede rettelser til vores program. Rettelserne er først gennemført nu da vi først efter årsskiftet har haft udviklingsmidler til dette. Primært er der gennemført en større rettelse af kirurgiinddateringsmodulet. De kirurgiske afdelinger er separat informeret herom i en ekstraudgave af nyhedsbrevet, så denne ændring skal ikke gennemgås her. De øvrige ændringer er følgende:

Forside:

På forsiden, efter at man har logget på, findes der en række opgørelser over indberettede patienter. Dels findes der nogle linier, der angiver antallet af indberettede patienter i år sammenlignet med tidligere. Disse tal vedr. nu udelukkende antal patienter indberettet fra de udredende afdelinger. Således medregnes altså ikke patienter, der kun har kirurgi eller onkologiregistrering, ligesom patienter, der ikke har lungecancer ej heller medregnes.

Derudover fandtes forsiden tidligere nederst en række grafer, der viste indberetnings hyppigheder. Disse grafer er nu flyttet over på en selvstændig side, hvortil der på forsiden findes et link benævnt ”statistikgrafer”.

På forsiden er der desuden tilkommet et nyt link nederst benævnt ”forløbsoversigt”. nærmere herom efter følgende.

Ufærdige forløb:

Der har gennem længere tid fra brugerne været ønske om, at det var muligt at indberette en patient i flere seancer. Dette er nu gennemført, således at man ikke behøver at indberette alle formularer i et givent patientforløb. De udredende afdelinger kan således f.eks. ved patientens indlæggelse indberette formularer vedr. anamnese og henvisning og afvente med at foretage indberetning af diagnostik og konklusionsformularer til forløbet er afsluttet. Det samme gør sig gældende for onkologiregistrering, hvor man kan afvente registrering af behandlingsformularen til patientforløbet er helt afsluttet.

Ud over denne mulighed for at ”nøjes” med at indberettet udvalgte formularer, er der også nu mulighed for kun at indberette delvise formularer. Vælger man i forbindelse med en formularudfyldelse af undlade at udfylde enkelte felter, vil man, når man trykker på ”ok-knappen” få et skærbillede frem, hvor der står at formularen indeholder et vist antal fejl, hvis man her igen trykker ”ok” vil formularen blive gemt i databasen. Formularen vil dog i databasen blive markeret som ufuldstændig og dette fremgår af skærbilledets nederste venstre ramme, hvor der ud fra formularen vil fremkommet et gult printerikon. Hvis formularen er udfyldt korrekt med alle felter udfyldt uden fejl, fremkommer der et grønt printerikon ud for formular betegnelsen.

I den forbindelse er vi blevet opmærksom på en fejl i udredningsmodulet, idet diagnostikformularen, selv om den var korrekt udfyldt, blev markeret med en gul printerikon. Denne fejl er nu rettet, men når man viser forløb fra 2003 vil diagnoseformularerne stadig være markeret med gult og rettelser er først gældende fra og med registreringer fra i år.



Forløbsoversigt:

På forsiden er der et link til ”forløbsoversigt”. I denne funktion er der netop mulighed for at se hvilke formularer, der enten mangler at blive udfyldt eller er ufuldstændigt/fejlagtigt udfyldt. Hvis man går ind i dette link bliver man bedt om at angive en periode man ønsker at se oversigter for. Når man har angivet et antal dage f.eks. 30 dage og efterfølgende vælger ”ok” vil man få et skærbillede, der viser samtlige patientforløb med en henvisningsdato fra de seneste 30 dage. Der fremkommer herefter en liste over de patienter, der har et forløb i den valgte periode. Ud for hver enkelt patient findes de formularer der er relevante for ens afdelingstype. Er der tale om en udredende afdeling, findes der således 4 formularer, som hver især vil være markeret med enten grøn eller gul farve. Er der tale om en grøn farve



er formularen udfyldt korrekt. Er der tale om en gul farve er formularen enten mangelfuld eller fejlagtigt gemt i databasen. Med denne facilitet har afdelingerne mulighed for at indberette deres patienter i flere tempi samt efterfølgende at kontrollere at alle deres formularer er gemt korrekt i databasen. Dette bringer os videre til den næste ændring i databasen.

Udredningsmoduler:

I foråret 2003 konverterede registeret fra en programplatform til en anden (Topica 3). I forbindelse med denne konvertering blev en del valideringsregler i programmet midlertidigt slået fra, dette vedr. specielt valideringer i forbindelse med dato-rækkefølge og obligatoriske felter. Disse valideringsregler er nu slået til igen, således at der fremkommer fejlmeddelelser såfremt man bryder en af reglerne.

Onkologiskemaer - endelig på plads

I forbindelse med ibrugtagning af det nye onkologiskema 1. september 2003, blev der fra brugernes side gjort opmærksom på enkelte uhensigtsmæssigheder jævnfør artikel i det sidste nyhedsbrev. Der er derfor foretaget endnu en revision af modulet, som nu skulle leve op til alles forventninger. Modulet er taget i brug på programmet, og der er udsendt en revideret version af papirformularen til samtlige onkologiske afdelinger. Alle onkologiske afdelin-

NIP-inddateringer:

Der har fra flere afdelingers side været ønske om at det i programmet er muligt at se hvilke formularer og enkelte felter, der indgår i datasættet til det Nationale Indikatorprojekt. Dette er nu markeret dels i form af at formularerne i den nederste ramme til venstre er markeret med en stjerne, hvis de indeholder data til det Nationale Indikatorprojekt. Desuden er de enkelte felter i en formular markeret i form af, at feltets navn er skrevet med kursiv, hvis feltet indgår i det Nationale Indikatorprojekt.



ger i landet er nu tilsluttet registeret, og der er indmeldt positive tilsagn om at ville benytte dette fuldt ud, således at der kommer en fuld registrering i 2004. Vi håber at dette nye registreringsmodul fungerer til alles tilfredshed, og at der nu for alvor kommer gang i den onkologiske registrering.



NIP-data offentliggjort

Den 23. februar 2004 offentliggjorde det Nationale Indikatorprojekt resultater vedr. lungekræft behandling i Danmark for første halvår af 2003 på www.sundhed.dk, hvor resultaterne kan findes under behandling/kvalitet i behandlingen/det nationale indikatorprojekt. Resultaterne er opdelt i dels nationale resultater, som modsvarer rapporten fra den nationale indikatorgruppe og dels resultater fra afdelinger og amter, hvor det er muligt at se enkelte amters resultater med de kommentarer som amterne har tilknyttet disse. Endelig findes der her også generelle beskrivelser af hvordan vi måler kvaliteten af lungecancer behandlingen m.m. Som det fremgår flere gange af det her offentliggjorte materiale, er

der tale om meget foreløbige resultater, hvor man stort set kun kan fæste lid til ventetidsopgørelserne. I den kommende offentliggørelse fra det Nationale Indikatorprojekt som falder sammen med offentliggørelse af Dansk Lunge Cancer Registers årsrapport den 16. juni, vil resultaterne vedrører hele 2003 og vil således have noget større validitet. Omkring datakvalitet, validitet og fortolkning henvises her blot i øvrigt til de artikler, der findes på www.sundhed.dk



Dansk Lunge Cancer Register

Dansk Lunge Cancer Register
Thoraxkirurgisk afdeling T
Odense Universitetshospital
DK-5000 Odense C

Telefon: 65 41 15 65
E-mail: DLCR@ouh.fyns-amt.dk

Besøg vores
Website:
www.lungecancer.dk

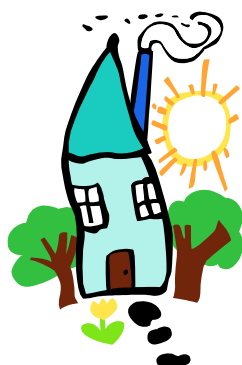

Nyhedsbrevet sendes til:
Kontaktpersonen + sekretærene på afdelingerne,
afdelingsledelsen og sygehusledelsen, formændene
for videnskabelige selskaber tilsluttet DLCR,
sundhedsmyndigheder, interesserede enkeltpersoner,
IT- og medicinalfirmaer.
Ønskes nyhedsbrevet tilsendt, evt. i flere
eksemplarer kan dette rekvireres i sekretariatet.
Offentliggøres også på www.lungecancer.dk

Nyhedsbrevet skrives og redigeres af:
Charlotte Rasmussen, sekretær
Erik Jakobsen, daglig leder
DLCR



Styregruppemøde flyttet

På grund af produktionsplanlægningen for udgivelse af den næste årsrapport frem mod årsmødet den 16. juni og pga. sammenfald mellem det planlagte styregruppemøde, der oprindeligt var planlagt til den 2.

juni og ASCO møde, er det besluttet at flytte styregruppemødet til onsdag den 26. maj kl. 09.30 i Odense. Indkaldelse til styregruppemødet med dagsorden og bilag fremsendes senere.



Tilrettet TNM-registrering

I forbindelse med den tidligere nævnte ændring i registreringsprogrammet er der også sket en tilrettelse i TNM-registreringen, således at denne er blevet ens i udredningsmodul og kirurgimodul. Det har hidtil været således, at de udredende afdelinger registrerede c-TNM som dels et T-stadie, et N-stadie og M-stadie, mens de kirurgiske afdelinger registrerede de enkelte stadier Ia, Ib, IIa osv. Dette har vanskeliggjort en sammenligning mellem c-TNM og p-TNM klassifikation

og fra og med årsskiftet er det derfor således, at de kirurgiske afdelinger foretaget en registrering i lighed med de udredende afdelinger.

I øvrigt er den internationale TNM-klassifikation nu publiceret på flg. Web-adresse: www.ctsnet.org/book/mountain/.

Stiftende møde i Dansk Medicinsk Lunge Cancer Gruppe

I lighed med de kirurgiske og onkologiske afdelinger tilknyttet Dansk Lunge Cancer Register etablerer de udredende afdelinger nu et landsdækkende forum (DMLCG) for fælles diskussion af emner med relation til udredning og behandling af lungecancer samt registrering i Dansk Lunge Cancer Register.

Desuden er det ambitionen, at gruppen kan være initiativtager til landsdækkende forskningsprojekter. Mødet afholdes tirsdag den 9. marts i Odense



Mødekalendar

Dansk Medicinsk Lunge Cancer Gruppe 09.03.04
Dansk Lunge Cancer Register forretningsudvalg 02.04.04
Dansk Kirurgisk Lunge Cancer Gruppe 17.05.04
Styregruppe/forretningsudvalgmøde i Dansk Lunge Cancer Gruppe 26.05.04
Årsmøde i Dansk Lunge Cancer Gruppe 16.06.04